Sayı – 9

Harp Mecmuası

Yıl – 1

Mayıs 1332 **Fiyatı: 1 kuruş** **Recep 1334**

İdârehâne: İstanbul – Cağaloğlu
Kapalıfurun Sokağı numro 6
(Telefon 1854)

On beş günde bir çıkar asker ve muharebeden bahs eder risale-i musavvere

İstanbul ve vilayât için posta ücreti de dahil olduğu halde bir yıllık iştirak bedeli **25** kuruş

"Bir keşif kolumuz"

Düşman süvari keşif kolunu toplu ve muvaffak ateşleriyle kaçırtırken

T.C. BAŞBAKANLIK
BASIN YAYIN VE ENFORMASYON
GENEL MÜDÜRLÜĞÜ

Harp Mecmuası

(Mayıs, 1332)

T.C. BAŞBAKANLIK
BASIN YAYIN VE
ENFORMASYON
GENEL MÜDÜRLÜĞÜ

SÜLEYMAN ASKERÎ BEY

Galiba (Kartaca) münasebetiyle olacak; Fransız şair-i meşhuru Lamartin "Şarkda Seyahat" adlı eser-i marufunda bazı akvam-ı kadimenin harekat ve muharebatını maksad-ı âlîcenâbâneden ziyade menafi-i ticariyeye matuf ve hâdim add ile zillet-âlûd gösteriyor. Ve yalnız Kartaca'nın ve Kurun-ı Ula'nın değil, bilumum dünyanın ve her zamanın en büyük kahramanı olan Anibal'i bile, "Anibal bana hiç bir vakit Hindistan kumpanyasının generallerinden başka bir şey göründü medi!" sözüyle esfel-i safilin şenaate yuvarlıyor.

Lamartin hakikatden ziyade hayale mağlub ve mantıkdan ziyade evhama meclub sühan-perdazlardandır. Gerek insaniyet-i kadimede, gerek beşeriyet-i hazırede hiçbir harp bilmiyorum ki sırf insanî bir ulû cenâbın veya umumî bir gaye-i hayalin sevkiyle ihtiyar edilmiş olsun. Kartaca Roma'dan daha haksız ve Yunan-ı kadim köhne İran'dan daha âlîcenâb değildi.

Fakat Lamartin'in bu sözlerinde yalnız bir şemme-i hakikat vardır ki o da Hindistan kumpanyası yani İngiltere devleti generallerinin, sırf nakdî, sırf ticarî menafi-i hasiseye hodgâm ve zebunkeş birer hıdmetkar bulunmalarıdır. İngiliz kılıcı ne vakit sıyrılırsa bu kavm masum, mağdur ve mazlum olur. Sefain-i harbiyesinin topları İngiliz olmayanları ısırmaya muheyya birer canavar dişlerinden başka bir şey değildir; İngiliz hırsını îkâz edebilecek bir refah ve servete sahib olan akvamın vay haline!..

Hakk zaife İngiltere kadar bî-rahmâne tasallut etmiş haşin bir kuvvet yokdur. Asya-yı cenûbî gibi cenubî Afrika'yı da mahza soymak için irtikab olunan vahşetlerin yad-ı dil-hiraşını hafıza-i beşer ilelebed istikrah ile tahattur eder.

İngiliz idaresi, İngiliz hakimiyeti, İngiliz medeniyeti, İngiliz insaniyeti mütevâlî bir nehb ü gâretden başka bir şey değildir. İngiliz mesaisi, İngiliz zekası, İngiliz azmi, İngiliz ruhu yalnız bir gaye-i hayal tanır:

Soymak... Her ne suretle olursa olsun soymak... Bila fasıla ve daima soymak!..

(İrlanda da dahil olduğu halde!.) memalik-i asliyesinde himaye-i hayvanat cemiyetlerinin en müşfikini dolaşdıran İngiltere'nin müstemlikatındaki ebna-i âdem, hayvanların en mühmeli, en metrukı ve en mağdurudur. Britanya adasında bir kira arabasının bargiri, Hindistan'da, Sudan'da -hatta asil, hatta hassas, hatta müdrik ve mütefekkir- bir âdemden ziyade mazhar-ı himayet ve şefkat olur.

İngiliz dudaklarındaki her ibtisam-ı hayırhevâhâne, karşısındakinin mevcudiyetini paralayacak ısırmanın meşime-i teşekkülüdür. İngiliz gözlerinin dumû'-ı rikkati, gark etmek boğmak için dökülür!..

İşte bu fıtratda, bu mahiyetde olan İngiltere, kutb-ı şimâlîden kutb-ı cenûbîye kadar şikar-ı menfaat taharrî eden çıkası gözlerini Basra Körfezi'ne ve bu körfezin en mübarek ve berektdar mailesini teşkil eden bizim Irak'ımıza bir buçuk asırdan beri dikmiş durmuşdu. Britanya hükümeti bu kıt'a-i İslamı zabt için her dürlü vesaiti, riyazı

"Süleyman Askerî Bey"

Irak cebhesinde harekatın ilk devrinde cüz'î bir kuvvetle fâik hasma uzun zaman mukavemet göstermiştir.

Süleyman Askerî Bey çadırda sedyesinde

Ateş hattında ayağından muhlik suretde yaralanmışken yine sedye ile hatt-ı harbde kuvvetlerini idare etmiş ve bilahire bu uğurda nefsini selametimiz yoluna feda etmiştir.

سلیمان عسکری بك

غالبا (قارطجه) مناسبتیله اوله‌جق؛ فرانسز شاعر مشهوری لامارتین «شرقده‌سیاحت» آدلی اثر معروفنده بعض اقوام قدیمه‌نك حركات و محارباتنی مقصد عالیجنابانه‌دن زیاده منافع تجاریه‌یه معطوف وخادم عد ایله ذلت آلود كوستریيور. ویالكز قارطجه‌نك و قرون اولانك دكل، بالعموم دنیانك و هر زمانك اك بیوك قهرمانی اولان آنیبالی بیله، «آنیبال بكا هیچ بر وقت هندستان قومپانیه‌سنك جنرالرندن بشقه بر شی كورونمدی!» سوزیله اسفل سافلین شناعته یووارلیور.

لامارتین حقیقتدن زیاده خیاله مغلوب و منطقدن زیاده اوهامه مجلوب سخنپردازلردندر. كرك انسانیت قدیمه‌ده، كرك بشریت حاضره‌ده هیچ بر حرب بیلمیورم كه صرف انسانی بر علو جنابك ویا عمومی بر غایهٔ خیالك سوقیله اختیار ایدلمش اولسون. قارطجه رومادن دها حقسز و یونان قدیم كهنه ایراندن دها عالیجناب دكلدی.

فقط لامارتینك بو سوزلرنده یالكز بر شمهٔ حقیقت واردر كه اوده هندستان قومپانیاسی یعنی انكلتره دولتی جنراللرینك، صرف نقدی، صرف تجاری منافع خسیسه‌یه خودكام و زبونكش برر خدمتكار بولنملریدر. انكلیز قلیجی نه وقت صیریلیرسه بو قوم معصوم، مغدور و مظلوم اولور. سفائن حربیه‌سنك طوپلری انكلیز اولمیانلری ایصیرمغه مهیا برر جنوار دیشلرندن بشقه بر شی دكلدر؛ انكلیز حرصنی ایقاظ ایده‌بیله‌جك بر رفاه وثروته صاحب اولان اقوامك وای حالنه!..

حق ضعیفه انكلتره قدر بی رحمانه تسلط ایتمش خشین بر قوت یوقدر. آسیای جنوبی كبی جنوبی آفریقایی‌ده محضا صویمق ایچون ارتكاب اولنان وحشتلرك یاد دلخراشنی حافظهٔ بشر الی الابد استكراه ایله تخطر ایدر.

انكلیز اداره‌سی، انكلیز حاكمیتی، انكلیز مدنیتی، انكلیز انسانیتی متوالی بر نهب و غارتدن بشقه بر شی دكلدر. انكلیز مساعیسی، انكلیز ذكاسی، انكلیز عزمی، انكلیز روحی یالكز بر غایهٔ خیال طانیر:

صویمق . . . هر نه صورتله اولورسه اولسون صویمق. . بلا فاصله و دائما صویمق! . .

(ایرلانداده داخل اولدیغی حالده!.) ممالك اصلیه‌سنده حمایهٔ حیوانات جمعیتلرینك اك مشفقنی طولاشدیران انكلتره‌نك مستملكاتنده‌كی ابناء آدم، حیوانلرك اك مهملی، اك متروكی و اك مغدوریدر. بریتانیا آطه‌سنده بر كرا عربه‌سنك بارگیری، هندستانده، سودانده – حتی اصیل، حتی حساس، حتی مدرك و متفكر – بر آدمدن زیاده مظهر حمایت وشفقت اولور.

انكلیز دوداقلرنده‌كی هر ابتسام خیرخواهانه، قارشیسنده‌كینك موجودیتنی پارچه‌لایه‌جق ایصیرمه‌نك مشیمهٔ تشكلیدر. انكلیز كوزلرینك دموع رقتی، غرق ایتمك بوغمق ایچون دوكولور! . .

ایشته بو فطرتده، بو ماهیتده اولان انكلتره، قطب شمالیدن قطب جنوبی‌یه قدر شكار منفعت تحری ایدن جیقه‌سی كوزلرینی بصره كورفزینه و بو كورفزك اك مبارك و بركتدار مائله‌سنی تشكیل ایدن بزم عراقزه بر بچق عصردن بری دیكمش طورمشدی. بریتانیا حكومتی بو قطعهٔ اسلامی ضبط ایچون هر درلو وسائطی، ریاضی

«سلیمان عسکری بك»

عراق جبهه‌سنده حركاتك ایلك دورنده جزئی بر قوتله فائق خصمه اوزون زمان مقاومت كوسترمشدر

سلیمان عسکری بك چادرده سدیه‌سنده

آتش خطنده آیاغندن مهلك صورتده یارالانمشكن ینه سدیه ایله خط حربده قوتلرینی اداره ایتمش وبالآخره بو اوغورده نفسنی سلامتمز یولنه فدا ایتمشدر

gitdi. Ve şehrin on beş kilometre kurbundaki (Şuaybe) mevki-i müstahkemine taarruz etdi. Süleyman Askerî Bey'ce maksad hasıl olmuş, tevakkuf-ı na-pezir bir seyl-i huruşân zan olunan düşmanın tevkîf, tehdid ve hatta mağlub edilebileceği imkanı fiilen gösterilmiş idi.

Süleyman Askerî (Şuaybe) önünde ihtiyarıyla müebbeden kaldı. Onun oradaki mezarı, bizim müebbeden yıkılamayacak olan istihkamlarımızdan biridir. Bir memleketin şühedası da evlad-ı zî-hayatı gibi müdafaasını deruhde ve îfâ eder. Bu zamanın ve bu vakaların tarihini yazacak olanlar -teferruatda ne kadar ihtilaf olursa olsun- bir noktada huşu' ve tazim ile ittifak edecekler ve diyecekler ki:

Süleyman Askerî, vatanı için vatanından başka herşeyini isteyerek ve gülerek feda etmiş bir Osmanlı idi!..

Süleyman Nazif

Göğsünde bir madalyası Şehid Hafız Hakkı Paşa, büyük bir aşk ile sevdiği vatan yavrularına siperde nişan talimi yapdırırken

Merhum Süleyman Askerî Bey'in tercüme-i hâl-i resmîsi:

23 Teşrin-i sani 1318 senesi Mülazım-ı sanilikle mekteb-i harbiyeyi ikmal edip erkan-ı harbiye sınıfına tefrik olunmuş ve 23 Teşrin-i evvel 1321'de Mümtaz Yüzbaşı olarak üçüncü orduya tefrik ve 9 Şubat 1323 senesi Manastır Merkez Taburu Talim Muallimi muavinliğine ve 14 Mart 1324 tarihinde işbu taburun muallimliğine tayin edilmişdir. 22 Ağustos 1325 senesinde rütbesi kolağalığa terfi buyrularak Bağdad jandarma tensikatına, 19 Ağustos 1328 tarihinde Bingazi ve havalisi kumandanlığı erkan-ı harbiyesine ve aynı senenin Kanun-ı evvelinde muvakkaten müretteb onuncu kolordu erkan-ı harbiyesine memur edilmişdir. 14 Teşrin-i evvel 1329'da Bağdad jandarma efrad-ı cedide mektebi muallimi iken terfian binbaşı olmuşdur. 17 Temmuz 330 tarihinde icra-yı tekaüdine irade-i seniyye şeref-sudur buyrulmuşdur. 30 Teşrin-i sani 330 tarihinde rütbe-i askeriyesinin kaimmakamlığa terfiiyle Basra valiliğine ve otuz sekizinci Basra fırkası kumandanlığına meclis-i vükela kararıyla bi'l-istizan irade-i seniyye-i hazret-i padişahi şeref-sadır olmuştur.

Süleyman Askerî Bey geçen İtalya harbinde bu kisve ile Mısır'dan Trablusgarb'a geçmişdi

bir hesab ve ihtimam ile, ihzar ediyor ve Hindistan büdcesi her masrafı, yüz elli seneden beri aşk ve şevk ile eda edip duruyordu. Harb-i umumî tehaddüs etdiği zaman vatanımızın o cüz-i baîd ve rakîki bir buçuk asırdan beri mükemmelen hazırlanmış bir düşman karşısında buldu. Ve zavallı Basra o müfteris harisin ilk tu'me-i şikarı oldu.

Basra'nın sükutu müellim olduğu kadar vahim idi. Çünkü mesafenin uzaklığı ve tarik-i bahrînin düşman yedinde bulunması tevessu'-ı istilayı fevkalade teshil edecek mahiyetleri haiz bulunuyordu. İşte böyle bir zamanda erkan-ı harbiye kaimmakamı Süleyman Askerî Bey, Irak kumandanlığını deruhde ederek düşmanın pîş savletine dikildi. Bazen tek bir âdem, koca bir orduya ruh olmak itibariyle, başlı başına bir ordu olabilir. Bu nadir, fakat vaki'dir, işte Süleyman Askerî Bey o nedretlerden birini îkâ' ve ibda' etdi.

İngilizleri (Kurna) kasabası önünde aylarca tutan kuvvet, Süleyman Askerî Bey'in şahs-ı bî-pervasıyla yine kendisinin intihab etmiş oduğu bir avuç kahraman idi.

Süleyman Askerî, Kurna önünde ve gayet vahim suretde iki bacağından yaralandı. Cerihalarının iltiyam-ı na-pezir olduğu veya hiç olmazsa kendisini bir kaç ay meşy ve hareketden mahrum edeceğini koca asker, etibba-yı müdaviyesi kadar bilirdi. Fakat edvar-ı esatirin kahramanlarına yakışacak bir metanetle istihfaf-ı evcâ' ve mehalik eden bu azimkar kumandan, cerihalarının ızdırabât-ı bî-emânını, çehresinin lakayd tebessümleriyle iskât ede ede tâ Basra'ya kadar

کیتدی. و شهرك اون بش کیلومترو قربنده‌کی (شعیبه) موقع مستحکمنه تعرض ایتدی. سلیمان عسکری بکجه مقصد حاصل اولمش، توقف ناپذیر بر سیل خروشان ظن اولنان دشمنك توقیف، تهدید و حتی مغلوب ایدیله‌بیله‌جکی امکانی فعلاً کوسترلمش ایدی.

سلیمان عسکری (شعیبه) اوکنده اختیاریله مؤبداً قالدی. اونك اوراده‌کی مزاری، بزم مؤبداً ییقلمیه‌جق اولان استحکاملرمزدن بریدر. بر مملکتك شهداسی ده اولاد ذی حیاتی کبی مدافعه‌سنی در عهده و ایفا ایدر. بو زمانك و بو وقعه‌لرك تاریخنی یازه‌جق اولانلر – تفرعاتده نه‌قدر اختلاف اولورسه اولسون – بر نقطه‌ده خشوع و تعظیم ایله اتفاق ایده‌جکلر و دیه‌جکلر که:

سلیمان عسکری، وطنی ایچون وطنندن بشقه هر شیئنی ایسته‌یرك و کوله‌رك فدا ایتمش بر عثمانلی ایدی!..

سلیمان نظیف

کوکسنده بر مدالیه‌سی شهید حافظ حقی پاشا، بیوك بر عشق ایله سودیکی وطن یاورولرینه سپرده نشان تعلیمی یاپدیرورکن

مرحوم سلیمان عسکری بکك ترجمهٔ حال رسمیسی:

۲۳ تشرین ثانی ۱۳۱۸ سنه‌سی ملازم ثانیلکله مکتب حربیه‌یی اکمال ایدوب ارکان حربیه صنفنه تفریق اولنمش و ۲۳ تشرین اول ۱۳۲۱ ده ممتاز یوز باشی اوله‌رق اوچنجی اردویه تفریق و ۹ شباط ۱۳۲۳ سنه‌سی مناستر مرکز طابوری تعلیم معلمی معاونلکنه و ۱۴ مارت ۱۳۲۴ تاریخنده اشبو طابورك معلملکنه تعیین ایدلمشدر. ۲۲ آغستوس ۱۳۲۵ سنه‌سنده رتبه‌سی قول آغالغه ترفیع بیوریله‌رق بغداد ژاندارمه تنسیقاتنه، ۱۹ آغستوس ۱۳۲۸ تاریخنده بنغازی و حوالیسی قوماندانلغی ارکان حربیه‌سنه و عینی سنه‌نك کانون اولنده موقتاً مرتب اونجی قول اردو ارکان حربیه‌سنه مأمور ایدلمشدر. ۱۴ تشرین اول ۱۳۲۹ ده بغداد ژاندارمه افراد جدیده مکتبی معلمی ایکن ترفیعاً بیکباشی اولمشدر. ۱۷ تموز ۳۳۰ تاریخنده اجرای تقاعدینه ارادهٔ سنیه شرفصدور بیورلمشدر. ۳۰ تشرین ثانی ۳۳۰ تاریخنده رتبهٔ عسکریه‌سنك قائمقاملغه ترفیعیله بصره والیلکنه و اوتوز سکزنجی بصره فرقه‌سی قوماندانلغنه مجلس وکلا قراریله بالاستیذان ارادهٔ سنیهٔ حضرت پادشاهی شرفصادر اولمشدر.

سلیمان عسکری بك کچن ایتالیا حربنده بو کسوه ایله مصردن طرابلس غربه کچمشدی

بر حساب و اهتمام ایله، احضار ایدییور و هندستان بودجه‌سی هر مصرفی، یوز اللی سنه‌دن بری عشق و شوق ایله ادا ایدوب طوریوردی. حرب عمومی تحدث ایتدیکی زمان وطنمزك او جزء بعید و رقیقی بر بچق عصردن بری مکملاً حاضرلانمش بر دشمن قارشیسنده بولدی. و زواللی بصره او مفترس حریصك ایلك طعمهٔ شکاری اولدی.

بصره‌نك سقوطی مؤلم اولدیغی قدر وخیم ایدی. چونکه مسافه‌نك اوزاقلغی و طریق بحرینك دشمن یدنده بولنمسی توسع استیلایی فوق العاده تسهیل ایده‌جك ماهیتلری حائز بولنیوردی. ایشته بویله بر زمانده ارکان حربیه قائمقامی سلیمان عسکری بك، عراق قوماندانلغنی درعهده ایده‌رك دشمنك پیش صولتنه دیکلدی. بعضاً تك بر آدم، قوجه بر اردویه روح اولمق اعتباریله، باشلی باشنه بر اردو اوله‌بیلیر. بو نادر، فقط واقعدر، ایشته سلیمان عسکری بك او ندرتلردن برینی ایقاع و ابداع ایتدی.

انکلیزلری (قورنه) قصبه‌سی اوکنده آیلرجه طوتان قوت، سلیمان عسکری بکك شخص بی پرواسیله ینه کندیسنك انتخاب ایتمش اولدیغی بر آووچ قهرمان ایدی.

سلیمان عسکری، قورنه اوکنده و غایت وخیم صورتده ایکی بجاغندن یاره‌لاندی. جریحه‌لرینك التیام ناپذیر اولدیغنی و یا هیچ اولمازسه کندیسنی بر قاچ آی مشی و حرکتدن محروم ایده‌جکنی قوجه عسکر، اطبای مداویه‌سی قدر بیلیوردی. فقط ادوار اساطیرك قهرمانلرینه یاقشه‌جق بر متانتله استخفاف اوجاع و مهالك ایدن بو عزمکار قوماندان، جریحه‌لرینك اضطرابات بی امانی، چهره‌سنك لاقید تبسملریله اسکات ایده ایده تا بصره‌یه قدر

Vapurda gazilerimiz: Zafer illerine seyeran olurken

Zâbit vekili Şehid
Ahmet Tevfik Efendi

KARDEŞİME [*]

O kadar yandı mı bağrın ey çocuk!
Ecelin sunduğu şarabı içtin!
Sırayı saygıyı unuttun çabuk,
Sebep ne ağandan ileri geçtin?

Yirmi üç baharı kavuran ateş,
Güllerin kalbini dağlasa çok mu?
Bir damla şebneme susadı güneş,
Sümbüller sararsa hakları yok mu?

Yurduna son damla kanını verdin,
Ah cömert kardeşim sana pek yazık!
El fitre verdi sen canını verdin,
Ne acı bir Şeker Bayramı yaptık!

Yâd eller dağıttı halka gül suyu,
Yok sana gözyaşı dökecek anan:

Kardeşim üzülme müsterih uyu,
Ne mutlu gülüyor zavallı vatan!

Bir çile ipekten yumuşak sînen
Serhaddi tuttu sarp Balkanlar gibi;
Kaşından daha çok bıyığın yokken
Döğüştün yeleli arslanlar gibi!..

Ne beyaz bir mermer ne biraz yaldız;
Nerede yaptığın o altın destan
Sürekli alkıştan utanan adsız,
Koca şehnâmene konmamış imzan!

Ne kadar aradım senin kabrini,
Yok diye boynunu büktü her çiçek.
Yanıldım kardeşim bağışla beni,
Sen arzdan semâya nakl ettin gerçek!...

İdris Sabih

* Anafartalar'da şehid olan Zâbit Vekili Ahmet Tevfik Efendi

"Süveyş'e Doğru"
Çadırlı ordugaha girmiş bir taburumuz

ضابط وکیلی شهید
احمد توفیق افندی

وابورده غازیلرمز : ظفر ایللرینه سیران اولورکن

قاردەشمه [*]

او قدر یاندیمی باغرك ، أی جوجوق ؟
اجلك صوندیغی شرابی ایچدك !
صیرایی، صایغی‌یی اونوتدك چابوق ،
سبب نه، آغاڭدن ایلری کچدك ؟

یکرمی اوچ بهاری قوووران آتش
کللرك قلبنی داغلاسه چوقمی ؟
بر داملا شبنمه صوصادی کونش،
سنبللر صارارسه حقلری یوقمی ؟

یوردیکه صوڭ داملا قانکی ویردك ،
آه، جومرد قاردەشم، سکا پك یازیق !
ایل فطره ویردی، سن جانکی ویردك ،
نه آجی بر شکر بایرامی یاپدق !

یاد اللر داغیتدی خلقه کل صویی ،
یوق سکا کوز یاشی دوکه‌جك آناڭ :

قاردەشم، اوزولمه، مستریح اویو ،
نه ،وطلو، کولیور زواللی وطن !

بر جیله ایپکدن یوموشاق سینه‌ڭ
سرحدی طوتدی صارپ بالقانلر کبی ؛
قاشکدن دها جوق بییغك یوقکن
دوکوشدك یاللی آرسلانلر کبی !...

نه بیاض بر مرمر، نه بر آز یالدیز ؛
نره‌ده یاپدیغك او آلتین دستان ؟
سوره‌کلی آلقیشدن اوتانان آدسز،
قوجه شهنامه‌که قونمامش امضاڭ !

نه قدر آرادم سنك قبریکی،
یوق دیه بوینی بوکدی هر چیچك .
یا کیلدم، قاردەشم، باغیشلا بنی ،
سن ارضدن سمایه نقل ایتدك ، کرچك !...

ادریس صبیح

[*] آنافارطالرده شهید اولان ضابط وکیلی احمد توفیق افندی

« سویشه دوغرو »
چادرلی اردوگاهه گیرمش بر طابورمز

“MISIR YOLUNA”

Yapılan fedakarlıklar, gösterilen azim ve gayretler Mısır'ın istihlasına karşı hükümetle milletimizin cevher imanında ebediyen sönmez kalacak bir şu'le-i intikamı

“Mısır yoluna” bir altından su yolu açılıyor

Süveyş yolunda Katya muharebesinden muzaffer çıkan hecin süvari alaylarına mensub bir zabit

“Mısır yoluna” su boruları döşeniyor

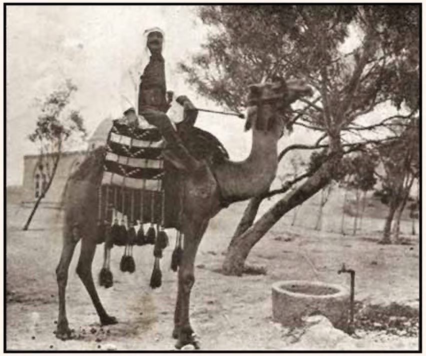

göstermekdedir. Kızgın çöllerde fevka'l-beşer müşkilat içinde kanala doğru mühim menzil noktalarına su yolu temdidi gibi muvaffakiyetle terakki eden bu faaliyetler azmimizdeki kudret-i sebata bir numunedir.

Dördüncü Orduda:

“Gönüllü teşkilatından Rufai alayı” askerî talimden sonra ölümü istihfaf eden tarikat talimi yaparken

« مصر یولنه »

یاپیلان فداکارلقلر ، کوستریلن عزم و غیرتلر مصرك استخلاصنه قارشی حکومتله ملتمزك جوهر ایمانیده ابدیاً سونمز قاله‌جق بر شعلهٔ انتقامی

« مصر یولنه »
بر آلتندن صو یولی آچیلیور

سویش یولنده قاطیه محاربه‌سندن مظفر چیقان هجین سواری آلایلرینه منسوب بر ضابط

« مصر یولنه »
صو بوریلری دوشنیور

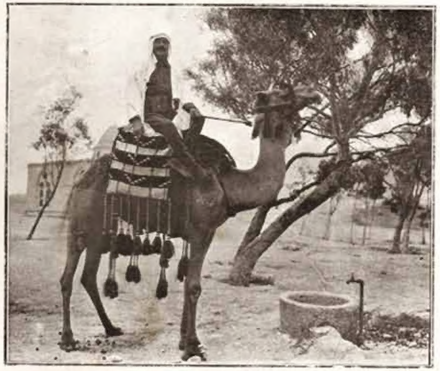

کوسترمکده‌در. قیزغین چوللرده فوق البشر مشکلات ایچنده قناله دوغرو مهم منزل نقطه‌لرینه صو یولی تمدیدی کبی موفقیتله ترقی ایدن بو فعالیتلر عزمزده‌کی قدرت ثباته بر نمونه‌در.

دردنجی اردوده :
« كوكللی تشکیلاتندن رفاعی آلایی »
عسکری تعلیمدن صکره اولومی استخفاف ایدن طریقت تعلیمی یاپارکن

noktada düşmana tefavvuk ve rüchan kazanmasında gösterdiği kudret şüphesiz diğer teşkilatından başka bilhassa çok mikdarda demiryollarına malik olmasında aranılmalıdır. Kafkas cephesindeki harekatımızın arzu etdiğimiz derecede süratle ileriye götürülememesi ve ara sıra tevakkuflara uğraması heman ekseri nakliyatını deve sırtında veya kağnı arabalarıyla icraya mecburiyet görülmesindendir. Uzun mazilerin bu husustaki ihmali şükürler olsun şu sıra hummalı adımlarla ber-taraf edilmeye çalışılıyor. Ankara'dan şarka doğru

Kafkas cephesinde: Deve sırtında erzak nakliyatı numunelerinden

Ankara'dan Şark'a doğru büyük bir faaliyetle uzanan demiryolundaki tünellerden biri

HARBDE DEMIRYOLUNUN" "EHEMMIYETI

Bu harb bize bu ehemmiyeti her ihtiyacın fevkinde göstermişdir. Harekat-ı askeriyede düşmana tekaddüm, herşeyden ziyade demiryollarının

yapılmakda olan askerî demiryolunun inşaallâh yakında büyük faidelerini göreceğiz.

Sahra röntgen teşkilatımızdan bir takım

yardımıyla oluyor. Almanya'nın şark ve garb cephelerinde muazzam ordularını istediği zamanda şarkdan garba, şimalden cenuba sevk edüp istediği

نقطه‌ده دشمنه تفوق و رجحان قازانمسنده کو-
ستردیکی قدرت شبهه‌سز دیکر تشکیلاتندن بشقه
بالخاصه چوق مقدارده دمیر یوللرینه مالك اولمسنده
آرانلیدر. قفقاس جبهه‌سنده‌کی حرکاتمزك آرزو
ایتدیکمز درجه‌ده سرعتله ایلری‌یه کوتوریله‌ممسی
و آره صره توقفلره اوغرامسی همان اکثری
نقلیاتی دوه صرتنده و یا قاغنی آرابه‌لریله
اجرایه مجبوریت کورولمسندندر. اوزون
ماضیلرك بو خصوصده‌کی اهمالی شکرلر
اولسون شو صره حمالی آدیملرله بر طرف
ایدلمکه چالیشیلیور. آنقره‌دن شرقه دوغری

قفقاس جبهه‌سنده: دوه صیرتنده ارزاق نقلیاتی نمونه‌لرندن

آنقره‌دن شرقه دوغرو بیوك بر فعالیتله اوزانان دمیر یولنده‌کی تونللردن بری

« حربده دمیر یولنك اهمیتی »

بو حرب بزه بو اهمیتی هر احتیاجك فوقنده
کوسترمشدر. حرکات عسکریه‌ده دشمنه
تقدم، هر شیدن زیاده دمیر یوللرینك

یاپیلمقده اولان عسکری دمیر یولنك انشاالله
یقینده بیوك فائده‌لرینی کوره‌جکز.

صحرا رونتکن تشکیلاتمزدن بر طاقم

یاردیمیله اولیور. آلمانیانك شرق و غرب جبهه-
لرنده معظم اردولرینی ایستدیکی زمانده
شرقدن غربه، شمالدن جنوبه سوق ایدوب ایسته‌دیکی

Suriye'nin harb gönüllüleri hurmalıklar içinde ateş talimi yapıyorlar. Pek az bir zamanda harbin en karışık safhalarında muvaffakiyetle iş görecek kabiliyeti iktisab etmekdedirler.

"Hurmalıklarda ateş talimi"

Dördüncü Ordunun bazı mıntıkalarında nakliyatın ruhunu teşkil eden bir uzuv:

Fennin iyiliklerine acı da olsa baş uzatan hasta bir deve seyyar menzil hastahanesinde tedavi olunuyor.

Süveyş kanalının şarkında İngilizlerin gasb etdiği eski hududu içinde tarafımızdan büyük gayretle yeni açılan su kuyularından bir deve kafilesinin sabır ve sükunet ve intizamla sulanması.

صحیفه ۱۳۵ حرب مجموعه‌سی صایی ۹

سوریه‌نك حرب كوكالیلری
خرمالقلر ایچنده آتش تعلیمی
یاپیورلر. پك آز بر زمانده
حربك اك قاریشیق صفحه‌
لرنده موفقیتله ایش كوره‌
جك قابلیتی اكتساب ایتمكده
درلر.

« خرمالقلرده آتش تعلیمی »

دردنجی اردونك بعض منطقه‌
لرنده نقلیاتك روحنی تشكیل
ایدن بر عضو:

فنك ایولكلرینه، آجی‌ده اول‌
سه باش اوزاتان خسته بر
دوه سیار منزل خسته‌خانه‌
سنده تداوی اولنیور.

سویش قنالنك شرقنده
انكلیزك غصب ایتدیكی
اسكی حدودی ایچنده
طرفمزدن بیوك غیرتله
یكی آچیلان صو قویو‌
لرندن بر دوه قافله‌سنك
صبر وسكونت وانتظامله
صولانمسی.

« دشمنه قانلی بر باصقیندن صکره »

یکی بر باصقینه تشبث ایدن قوتلی اوردومز جانبنده دیکلنوب • یادکارلک • ایدن بر پوسته‌مز

"Düşmana kanlı bir baskından sonra"

Yeni bir baskın neşesiyle kuytu orman yamacında dinlenip "yârenlik" eden bir postamız

Kahramanlar ve Kahramanlıklar

KANLISIRT'DAKİ MİTRALYÖZ

Bir Bölük Kumandanının Hatırat Defterinden:

Kanlısırt'taki düşmanın ileri siperlerinden birinde tek bir mitralyözü vardı ki fırkanın bütün cephesini tâciz edip duruyordu. Daha ikmâl edilememiş rah-ı mestûrlardan bazıları bu mitralyözün ateşi altında idi. Ara sıra acı haberler alıyorduk: Üçüncü bölüğün emir eri sipere gelirken vurulmuş. Dördüncü mangadan bir nefer şehit olmuş... Yüzbaşı yaralanmış, artık bu mitralyöz bizim için meşum olmaya başlamıştı. Hatta bombalardan torpillerden daha meşum! Çünkü bu silahların az çok mîzacını biliyorduk. Mesela büyük torpil makinesi haftada iki gün bizim cephemizi ziyaret ediyordu. Bombalar daha fazla akşamdan sonraki ziyaretçilerimiz meyânına dahildi. Velhasıl dâimi bir ülfet neticesi olarak harbin kendisine mahsus itiyatlarını öğrenmiş ruhumuzda bir huzur ve sükûn tesis edebilmiştik. İşte Kanlısırt'taki melûn mitralyöz bizim bu kıymetli âsâyişimizi ihlâl ediyordu.

Mısır'ın garb eteklerinde birlik ve halas uğrunda muvaffakiyetli muharebeleri idare eden kumandan ve zabitlerimiz

"Sellom"un şarkında bir mitralyöz bölüğü molada

Gece toplanmış konuşuyorduk. Ber-mûtâd musâhabemiz bu uğursuz nokta üstünde deverân ediyordu:

– Eey... bu mitralyoz tahrib edilemeyecek mi?

– Siperler yakındır topçu ateş edemez.

– Bir hücum yapsak!

– Kumandan müdâfaada kalmayı tercih ediyor.

– Sen ne dersin ha Mustafa Çavuş, can sıkmaya başlamadı mı bu mitralyöz?

O, cevap vermedi. Derin derin düşünüyordu; fakat doğrusu ya, en babayiğidimiz de kendisi idi. Bahis değişmek üzere iken Mustafa Çavuş bir heykel gibi karşımıza dikildi: "Ben bunu gidip götürürün!" dedi. "Satmıyorlarmış galiba!.." diye lâtife ettik. Arkadaşımızın bu sözü ciddi söylediğine kânî değildik. Fakat o hiç tavrını bozmadı. Gülümsedik bile. Yalnız kendini siperin üstüne fırlattı. O zaman anladık ki hakikaten mitralyözü almak için gidiyor. Kendisini en çok seven iki hemşehrisi arkasından koştu. Biraz

İngiliz kafilelerine ganimetli baskınlar yapan "Heccan" kıtası

"Sellom" şarkındaki muharebelerde topcu ateşlerimizle tahrib edilen bir İngiliz otomobili

قهرمانلر و قهرمانلقلر

قانلی صیرتده‌کی میترالیوز

بر بلوك قوماندانڭ خاطرات دفترندن:

قانلی صیرتده‌کی دشمنڭ ایلری سپرلرندن برنده تك بر میترالیوزی واردی که فرقه‌نك بوتون جبهه‌سنی تاجیز ایدوب دوروبوردی. داها اکمال ایدیله‌مه‌مش راه مستورلردن بعضیلری بو میترالیوزڭ آتشی آلتنده ایدی. آرا صیرا آجی خبرلر آلیوردق: اوچنجی بلوكڭ امر بری سپره کلیرکن وورولمش... دردنجی منقه‌دن بر نفر شهید اولمش... یوزباشی یارالانمش... آرتق بو میترالیوز بزم ایچون مشئوم اولمایه باشلامشدی! حتی بومبالردن، طوربیللردن داها مشئوم: چونکه بو سلاحلرڭ آز چوق مزاجنی بیلیوردق. مثلا، بویوك طوربیل ماکنه‌سی هفته‌ده ایکی کون بزم جبهه‌مزی زیارت ایدیوردی. بومبالر، داها زیاده آقشامدن صوڭراکی زیارتجیلریمز میانه داخلدی. والحاصل دائمی بر الفت نتیجه‌سی اوله‌رق حربڭ کندینه مخصوص اعتیادلرینی اوکرنمش، روحمزده بر حضور و سکون تأسیس ایده‌بیلمشدك. ایشته قانلی صیرتده‌کی ملعون میترالیوز بزم بو قیمتلی آسایشمزی اخلال ایدیوردی.

«مصرڭ غرب اتکلرنده برلك و خلاص اوغورنده موفقیتلی محاربه‌لری اداره ایدن قوماندان و ضابطلرمز»

«سلوم»ڭ شرقنده بر میترالیوز بلوکی مولاده

کیجه طوپلانمش قونوشیوردق. بر معتاد مصاحبه‌مز بو اوغورسز نقطه اوستنده دوران ایدیوردی:

— نه‌ی... بو میترالیوز تخریب ایدیله‌میه‌جکمی؟

— سپرلر یاقیندر، طوبجی آتش ایده‌مز.

— بر هجوم یاپسه‌ق!

— قوماندان مدافعه‌ده قالمه‌یی ترجیح ایدیور.

— سن نه دیرسڭ ها، مصطفی چاوش؟ جان صیقمغه باشلامادیمی بو میترالیوز؟

او، جواب ویرمه‌دی؛ درین، درین دوشونیوردی؛ فقط دوغریسی یا، اڭ بابا یکیتمزده کندیسی ایدی. بحث دکیشمك اوزره ایکن مصطفی چاوش بر هیکل کبی قارشیمزه دیکیلدی: «بن بونی کیدوب کوتورورم!» دیدی. «صاتمیورلرمش غالبا!..» دیه لطیفه ایتدك. آرقداشمزڭ بو سوزی جدی سویلدیکنه قانع دکلدك. فقط او، هیچ طورینی بوزمادی. کولومسه‌دك بیله. یالڭز کندینی سپرڭ اوستنه فرلاتدی. او زمان آکلادق که حقیقةً میترالیوزی آلمق ایچون کیدیور. کندیسنی اڭ چوق سون ایکی همشهریسی آرقه‌سندن قوشدی. بر آز

انکلیز قافله‌لرینه غنیمتلی باصقینلر یاپان «هجان» قطعه‌سی

«سلوم» شرقنده‌کی محاربه‌لرده طوبجی آتشلرمزله تخریب ایدیلن بر انکلیز اوتوموبیلی

içine atlamışlar birkaç süngü darbesinden sonra büyük bir baskın verdiğini zanneden düşman dağılmaya başlamış Mustafa Çavuş mitralyözü omuzlamış dönerken arkadaşı alnına isabet eden bir kurşunla şehit düşmüş.

Mustafa Çavuş arkasında zaptettiği mitralyöz, gözleri yaşla dolu yanımıza geldi. Kaybettiği arkadaşının teessürüyle titreyen bir sesle ve kendi şîvesiyle:

"Alun şu uğursuzu" — dedi. — "Bana pahalıya oturdu!"

(Künyesi: Akşehir'in Karapınar nahiyesinden Mehmet oğlu Mustafa)

Ganimet mitralyöz takım zâbiti

sonra bu üç yiğit asker diğer bütün gecelerden daha korkunç daha siyah bir gecenin enginlerine doğru kayıp gitmişlerdi.

Hepimiz asabiyetten heyecandan sararmıştık. Avuçlarımızdaki tüfekleri sıkıyorduk. Şu dakika hücuma kalkmak için öyle dayanılmaz bir arzu duyuyorduk ki... Hey yâ Rabbi eğer gidenler gelmeyecek olurlarsa!... Bu sefer orada kalsak bile ey Kanlısırt'taki düşman mitralyözü artık sen yerinden oynamıştın! Kulaklarımız toprağa yapışmış karanlıklar içinde gittikçe artan kurşun seslerini bomba uğultularını dinleyerek tam bir çeyrek bu vaziyette bekledik.

İnanılmaz şey! Mustafa Çavuş arkasında bir mitralyözle geliyordu. Yanında bir kişi vardı. Sonra anladık ki: Üç arkadaş görünmeksizin ilerlemişler mitralyözün bulunduğu siperin

Aşağıdaki iki resim: "Sellum"un şarkında iğtinam olunan İngiliz mitralyözlerinin asker sırtına yerleşdirilmesi

Ganimet mitralyözlerinin şeritlerine kurşun koymak için makine

Mısır'ın İngilizlerden halâsı uğrunda hayatı bahasına tehlikeli geçidlerden süzülerek Garbî Mısır'a yetişen fedakar zabit ve askerlerimizden

صوکره بو اوچ یکیت عسکر ، دیکر بوتون کیجه‌لردن داها قورقونچ ، داها سیاه بر کیجه‌نك انکینلرینه دوغری غایب کیتمشلردی .

هپمز عصبیتدن ، هیجاندن صاراریشدق . آووجلریمزده‌کی تفنکلری صیقیوردق . شو دقیقه هجومه قالقمق ایچون اویله دایانیلماز بر آرزو دویوردق که . . هی یاربی ، اکر کیدنلر کلمه‌جك اولورلرسه ! . . بو سفر اوراده قالسه‌ق بیله ، ای قانلی صیرتده‌کی دشمن میترالیوزی ، آرتق سن بر کره اویناتمشدك !

قولاقلریمز طوپراغه یاپیشمش ، قاراکلقلر ایچنده کیتدکجه آرتان قورشون سسلرینی ، بومبا اوغولتولرینی دیکلیه‌رك تام بر چاریك بو وضعیتده بکله‌دك . . .

اینانیلماز شی ! مصطفی چاوش آرقه‌سنده بر میترالیوزله کلیوردی . یانىده بر کیشی واردی . صوکره آکلادق که : اوچ آرقاداش کورونمکسزین ایلریله‌مشلر ، میترالیوزك بولوندیغی سپرك

ایچنه آتلامشلر ، بر قاچ سونکو ضربه‌سندن صوکره ، بویوك بر باصقین ویردیکنی ظن ایدن دشمن داغیلمغه باشلامش ، مصطفی چاوش میترالیوزی اوموزلامش ، دونرکن آرقاداشی آلنه اصابت ایدن بر قورشونله شهید دوشمش . . .

مصطفی چاوش آرقه‌سنده ضبط ایتدیکی میترالیوز ، کوزلری یاشله دولو یانمزه کلدی . غیب ایتدیکی آرقاداشنك تأثریله تیتره‌ین بر سسله و کندی شیوه‌سیله :

« آلون شو اوغورسزی — دیدی — بکا پهالی‌یه اوطوردی ! »

[کنیه‌سی : آقشهرك قره پیکار ناحیه‌سندن محمد اوغلی مصطفی]

غنیمت میترالیوز طاقم ضابطی

آشاغیده‌کی ایکی رسم : « سلّوم » ك شرقنده اغتنام اولنان انکلیز میترالیوزلرینك عسکر صیرتنه یرلشدیرلمسی

غنیمت میترالیوزلرینك شریدلرینه قورشون قویمغه مخصوص ماکنه

مصرك انکلیزلردن خلاصی اوغرنده حیاتی بهاسنه تهلکه‌لی کچیدلردن سوزوله‌رك غربی مصره یتیشه‌ن فداکار ضابط و عسکرلرمزدن

Erzincan Askeri
Hastahanesinde
bir iki manzara:

Mecruh gazilerimiz hastahanenin koğuşlarında istirahat ederlerken.

Hastahanenin haricden görünüşü

Hastahanede ameliyatdan evvel

Sağdan itibaren: Cerrah Mehmet Efendi, röntgen mütehassısı Yüzbaşı Ahmet Naci Efendi, Etıbbâdan Yüzbaşı Nedim ve İhsan Efendiler, Sertabib Operatör Kıdemli Yüzbaşı Feridun Efendi, Operatör Kıdemli Yüzbaşı Muhyiddin Efendi, Operatör Yüzbaşı Fehmi Efendi, Operatör Kıdemli Yüzbaşı Hayri Efendi

ارزنجان عسکری
خسته خانه سنده
برایکی منظره :

مجروح غازیلرمز خسته خانه نك قوغوشلرنده
استراحت ایدرلرکن

خسته خانه نك خارجدن کورونیشی

خسته خانه ده عملیاتدن اول

صاغدن اعتباراً: جراح محمد افندی ، رونتکن متخصصی یوزباشی احمد ناجی افندی ، اطبادن یوزباشی ندیم واحسان افندیلر ، سر طبیب اوپراتور قدملی یوز باشی فریدون افندی ، اوپراتور قدملی یوز باشی محی الدین افندی ، اوپراتور یوزباشی فهمی افندی ، اوپراتور قدملی یوزباشی خیری افندی .

BÜYÜK GOLÇ [GOLTZ] PAŞA

Ölüm seni bizden zamansız aldı. Pek sevdiğin bu millet, sana ikinci vatan olan bu topraklar seni daha mesud ve zaferli günlerinde arasında görmek isterdi.

Yaşının heman bir çoğunu bizim iyiliğimiz uğrunda yıpratdın.. Saçların aramızda ağardı. Yaşının geçkinliğine bakmayarak, ölümü sırtladın Irak'ın meşakkatli seferini bizim için ihtiyar etdin.. Irak'ın zaferli günlerinde seni tabutunda değil Kutü'l-Âmare kal'asına yeniden dikilen al sancağımızın gölgesi altında takım takım geçen esirler alayını neşe ile seyr ederken görmek isterdik.. Bize iyiliklerin çokdur. Geçen kara günlerimizde sesin daima bizim için yükselirdi. Balkan seferinde her dışarı ağız, nankör ve katil bize zehir saçarken sen bu zehirleri eritmek köreltmek için ne lazımsa yapdın titrek, vakur sadânı her köşede dinletdin. Muhterem tabutunu omuzlarında taşıyan asker talebelerin ve sana uzakdan ruhunun şadlığına dua eden bütün sevdiklerin bu hıdmetlerini unutmayacaklardır. Büyük Golç Paşa ismin aramızda hep böyle yâd edilecekdir. Ne kadar arzu ederdin cesedin bu sevdiğin topraklarda müsterih kalsaydı..

Müteveffa, muhterem Golç Paşa otomobilde Irak cephe-i harbini teftişde

Muhterem Golç Paşa'nın Dicle Nehri'nde sal ile Bağdad'a hareketi

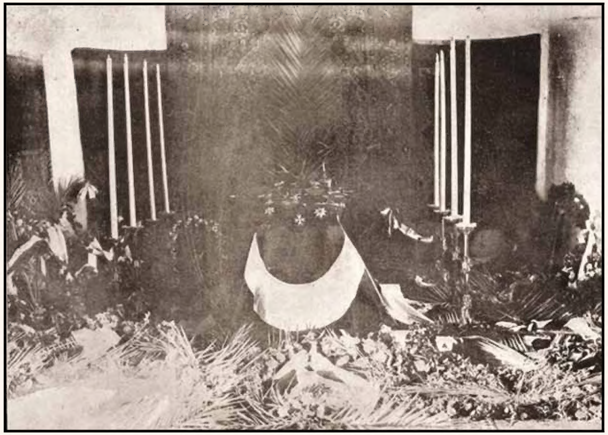

Golç Paşa'nın pek sevdiği bayrağımıza sarılmış muhterem cesedi altıncı ordu karargahında

بیوك غولج پاشا

اولوم سنی بزدن
زمانسز آلدی . پك
سودیكك بوملت، سكا
ایكنجی وطن اولان بو
طپراقلر سنی دها مسعود
وظفرلی كونلرنده آره‌
سنده كورمك ایسترد‌ی.

یاشكك همان بر
چوغنی بزم ایلكمز
اوغرنده یپراتدك ..
صاچلرك آرامزده
آغردی . یاشكك
كچكینلكنه باقیه‌رق ،
اولومی صرتلادك عرا
قك مشقتلی سفرینی بزم
ایچون اختیار ایتد‌ك ..
عراقك ظفرلی كونلرنده
سنی تابوتكده دكل كوت
الاماره قلعه‌سنه یكیدن
دیكیلن آل سنجا .
غمزك كولكه‌سی آلتنده
طاقم طاقم كچن اسیرلر
آلاینی نشئه ایله سیر
ایدركن كورمك ایستر
دك .. بزه ایلكلرك
چوقدر . كچن قاره كونلر
مزده سسك دائما بزم
ایچون یوكسه‌لیردی .
بالقان سفرنده هر طیشا
ری آغز ، نانكور و
قاتل بزه زهر صاچاركن
سن بو زهرلری ارتمك ،
كورلتمك ایچون نه
لازمسه یاپدك تترهك ،
وقور صداكی هر كو
شه‌ده دیكلتدك . محترم
تابوتكی اوموزلرنده
طاشیان عسكر طلبه
لرك و سكا اوزاقدن
روحنك شادلغنه دعا
ایدن بتون سودكلرك
بو خدمتلریكی اونو
تمیه جقلردر . بیوك غولج
پاشا اسمك آره‌مزده
هپ بویله یاد ایدیله
جكدر . نه قدر آرزو
ایدردك جسدك بو سو
دیكك طپراقلرده مستریح
قالسه‌یدی ..

متوفى، محترم غولج پاشا اوتوموبیلده عراق جبهه حربنی تفتیشده

محترم غولج پاشانك دجله نهرنده صال ایله بغداده حركتی

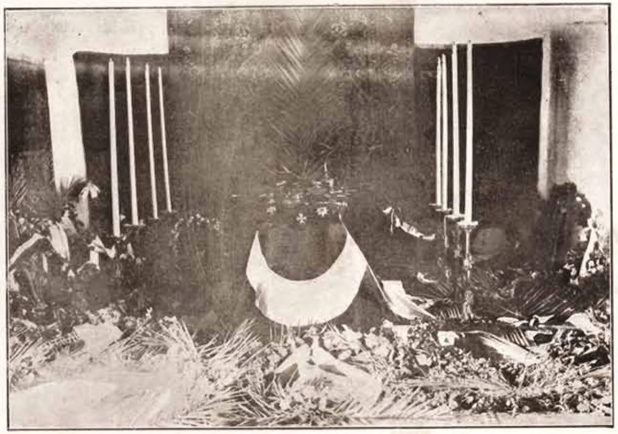

غولج پاشانك پك سودیكی بایراغمزه صارلمش محترم جسدی آلتنجی اوردو قرارگاهنده

YAŞAYAN ÖLÜLER

Y6 T2 K8 Yüzbaşı Hurşid
oğlu Mehmed Kamil Efendi.
(6 Mayıs 331)

Y21 T1 K1 Kumandanı
Yüzbaşı Tevfik Efendi
(16 Nisan 331)

Y29 Makineli Tüfek Bölüğü
Kumandanı Yüzbaşı Halil oğlu
Mehmed Kadri Efendi
(26 temmuz 331)

Y57 Kumandanı Ali
oğlu Hüseyin Avni
Tarih-i şehadeti:
(31 Temmuz 331)

Sahra Topçu Batarya Kuman-
danı Mülâzım-ı evvel Diyarba-
kırlı Mustafa Vasfi Efendi
(4 Teşrîn-i sânî 330)

Onuncu Kolordu ihtiyat
zabit vekillerinden Ali oğlu
Mehmed Sezâi Efendi
(18 Nisan 332)

Dördüncü Ordu-yı Hümayun
İkinci Hecin Süvari Bölüğü
Kumandanı Mülâzım-ı sânî Hâlet
Efendi (10 Nisan 332)

Y60 T3 K11 Yüzbaşı Âgah
oğlu Süreyya Efendi
(3-31 Temmuz 331)

Y82 Yaveri Mülâzım-ı
evvel Hüsnü oğlu Mehmed
Halid Efendi
(2 Teşrîn-i sânî 330)

Seyyar Topçu K3 Zâbit Vekili
Abdülmecid oğlu Ahmed İhsan
Efendi (13 Eylül 331)

Y56 T4 K1 İhtiyat Zâbiti Reşid
oğlu Mehmed İhsan Efendi
(25 Nisan 331)

Y6 T1 K2 Mülâzım-ı evvel
İshak Paşa oğlu Rifat Efendi
(6 Mayıs 331)

Y56 T1 K8 Zâbit
Namzedi Hüseyin Hüsnü
oğlu Ali Haydar Efendi
(25 Nisan 331)

Y44 T1 K2 Mülâzım-ı sânî
Hakkı oğlu Haydar Efendi
(17 Teşrîn-i 331)

Y14 T2 K8 Mülâzım-ı sânî
Bursalı Recep oğlu Rıza Efendi
(18 Nisan 331)

Y96 T1 K4 Mülâzım-ı sânî
Mehmed oğlu Selim Sabri
Efendi (18 Ağustos 331)

یاشایان ئولولر

ی ۵۷ قوماندانی
علی اوغلی حسین عونی بك
تاریخ شهادتی: (۳۱ تموز ۳۳۱)

ی ۲۹ ماكینه‌لی تفنك بلوكی قوماندانی
یوزباشی خلیل اوغلی محمد قدری افندی
(۲٦ تموز ۳۳۱)

ی ۲۱ ط ۱ ك ۱ قوماندانی
یوزباشی توفیق افندی
(۱٦ نیسان ۳۳۱)

ی ٦ ط ۲ ك ۸ یوزباشی
خورشید اوغلی محمد كامل افندی
(٦ مایس ۳۳۱)

ی ٦۰ ط ۳ ك ۱۱ یوزباشی
آگاه اوغلی ثریا افندی
(۳۰-۳۱ تموز ۳۳۱)

دردنجی اوردوی همایون ایكنجی هجین سواری
بلوكی قوماندانی ملازم ثانی حالت افندی
(۱۰ نیسان ۳۳۲)

اونینجی قول اردو احتیاط ضابط وكیللرندن
علی اوغلی محمد سزائی افندی
(۱۸ نیسان ۳۳۲)

صحرا طوپ بطاریه‌سی قوماندانی
ملازم اول دیاربكرلی مصطفی وصفی افندی
(٤ تشرین ثانی ۳۳۰)

ی ٦ ط ۱ ك ۲ ملازم اول
اسحق پاشا اوغلی رفعت افندی
(٦ مایس ۳۳۱)

ی ٥٦ ط ٤ ك ۱ احتیاط ضابطی
راشد اوغلی محمد احسان افندی
(۲٥ نیسان ۳۳۱)

سیار طوپ ی ۸ ك ۳ ضابط وكیلی
عبدالمجید اوغلی احمد احسان افندی
(۱۳ ایلول ۳۳۱)

ی ۸۲ یاوری ملازم اول
حسنی اوغلی محمد خالد افندی
(۲ تشرین ثانی ۳۳۰)

ی ۹٦ ط ۱ ك ٤ ملازم ثانی
محمد اوغلی سلیم صبری افندی
(۱۸ اغستوس ۳۳۱)

ی ۱٤ ط ۲ ك ۸ ملازم ثانی
بروسه‌لی رجب اوغلی رضا افندی
(۱۸ نیسان ۳۳۱)

ی ٤٤ ط ۱ ك ۲ ملازم ثانی
حقی اوغلی حیدر افندی
(۱۷ تشرین ثانی ۳۳۱)

ی ٥٦ ط ۱ ك ۸ ضابط نامزدی
حسین حسنی اوغلی علی حیدر افندی
(۲٥ نیسان ۳۳۱)

ییل ـ ١

حرب مجموعه‌سی

صایی ـ ٩

رجب ١٣٣٤

مارس ١٣٣٢

فیاتی: ١ غروش

استانبول و ولایات ایچون پوسته
اجرتیله داخل اولدیغی حالده بر
ییللق اشتراك بدلی ٢٥ غروش

اوردومزه کوره بر چیقار عسکر و محاربه‌دن بحث ایدر رساله مصوره

اداره‌خانه: استانبول — جغال اوغلی
قاپالی فورون سوقاغی نومرو ٦
(تلفون ١٨٥٤)

« بر کشف قولی »

دشمن سواری کشف قولنی طوپلو و موفق آتشلریله قاچیریرکن